

(국정·정부3.0 과제)

모바일 재난안전정보 포털 앱

**안전디딤돌 앱**

**사용자 설명서(핸드북)**



# 목차

## I. '안전디딤돌 앱' 서비스

## II. '앱' 설치방법(안드로이드폰, 아이폰)

## III. '앱' 이용방법 ..... 7~66P

- 앱 실행하기
- 긴급알림 팝업
- 메인화면 메뉴 소개
- 재난문자 상세보기
- 재난문자 (SNS/SMS)
- 재난뉴스/공지사항
- 유해화학물질 유출신고
- 재난징후정보 제보
- 국민행동요령

# 1. '안전디딤돌 앱' 서비스



➤ 11개 기관, 15개 '앱' 통합·연계·공유

➤ 4계절별 메인 디자인 및 콘텐츠 적용

➤ 반응형 하이브리드 앱 방식 적용으로  
스마트폰 종류에 상관없이 해상도 지원

➤ 개인 맞춤형 설정을 통한 콘텐츠 배열 가능

- 즐겨찾기 : 재난안전 콘텐츠, 국민행동요령
- 위치설정 : 기상, CCTV, 시설물정보 등
- Push 및 알람 설정 : 재난문자, 민방위 교육 등

# I. (포털 앱) 시안(메인화면, 계절별 테마)





# 2. '앱' 설치방법 (안드로이드폰)

① Play 스토어 실행



② 우측상단의 검색 아이콘을 선택



③ 검색창에 '안전디딤돌' 입력



④ 검색결과에서 '안전디딤돌' 선택



⑤ '설치' 버튼 선택



⑥ '동의' 선택 → 앱 설치



⑦ 앱 설치 중 화면



⑧ 바탕화면 '안전디딤돌' 실행



# 2. '앱' 설치방법 (아이폰)

① App Store 실행



② 우측하단의 검색 아이콘을 선택



③ 검색창에 '안전디딤돌' 입력



④ 검색결과에서 '안전디딤돌' 선택



⑤ '설치' 버튼 선택



⑥ 계정 비밀번호 입력

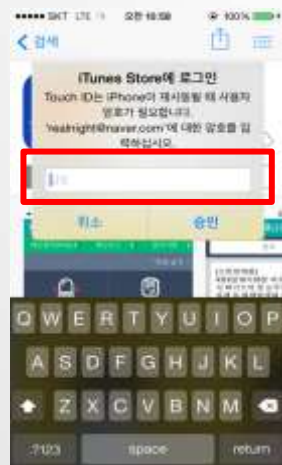

⑦ 앱 설치 중 화면



⑧ 바탕화면 '안전디딤돌' 실행

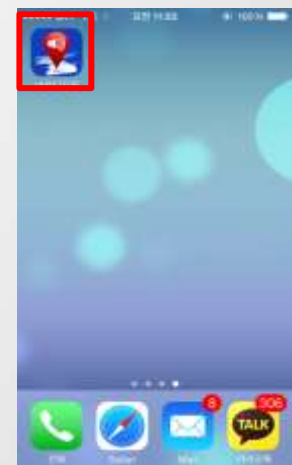

# 3. '앱' 이용방법 - 앱 실행하기

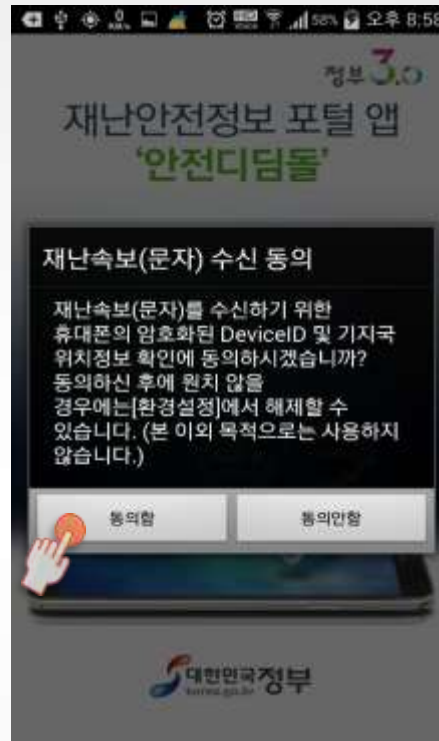

① 설치한 앱 아이콘을 클릭하여 실행합니다.

② 3G/LTE 접속안내

③ 재난문자 수신동의

④ 위치정보 사용 동의



# 3. '앱' 이용방법 - 긴급알림 팝업

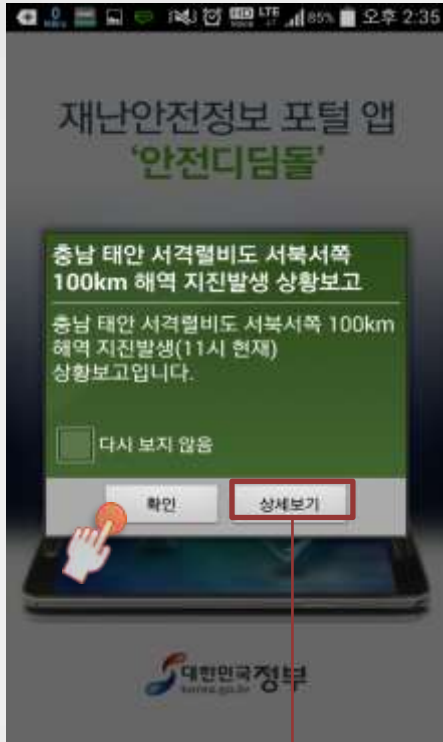

① 설치한 앱 아이콘을 클릭하여 실행합니다.

② 관리자가 지정한 내용이 팝업으로 표시가 됩니다.

③ 확인을 선택하면 창이 닫히며 메인 화면으로 이동합니다.

④ 상세보기를 선택하면 상세보기 페이지로 이동합니다.



# 3. '앱' 이용방법 - 메인 화면 메뉴 소개



속보, 뉴스, 공지 바로가기 및 한줄 속보 표시 영역

재난신고 및 국민행동요령 바로가기

테마영역

맞춤형 재난안전 콘텐츠 아이콘 리스트

고정 툴바 메뉴

① 인트로 화면입니다.

② 메인 화면입니다.

# 3. '앱' 이용방법 - 재난문자 (상세보기)



① 상단 첫줄에 위치한 재난문자 버튼을 클릭합니다.



② 재난문자 목록으로 이동합니다.



③ 목록 선택하면 상세보기로 이동합니다.



④ 하단의 SNS 아이콘 중 하나를 선택하면 해당 내용을 쉽게 전달할 수 있습니다.

# 3. '앱' 이용방법 - 재난문자 (SNS 전파)



① 원하는 SNS 서비스(트위터, 페이스북, 카카오톡, 네이버 라인, 다음 마이피플)중 하나를 선택 합니다.



② 발송하게 될 내용을 알림 팝업을 미리 확인 후 선택합니다.



③ 카톡 친구목록에서 재난문자 수신 대상자를 선택합니다.

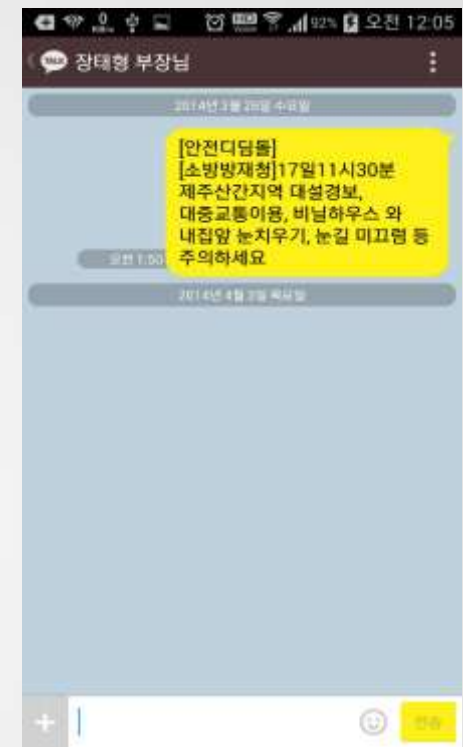

④ 대화상대방에게 해당 내용이 전송됩니다.

# 3. '앱' 이용방법 - 재난문자 (SMS 전파)

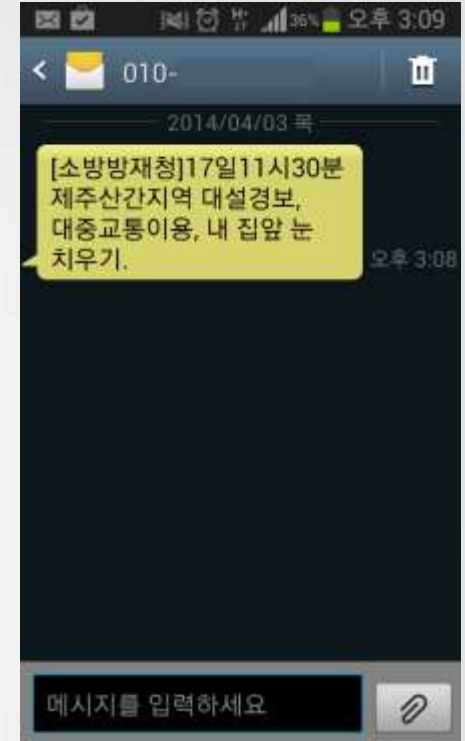
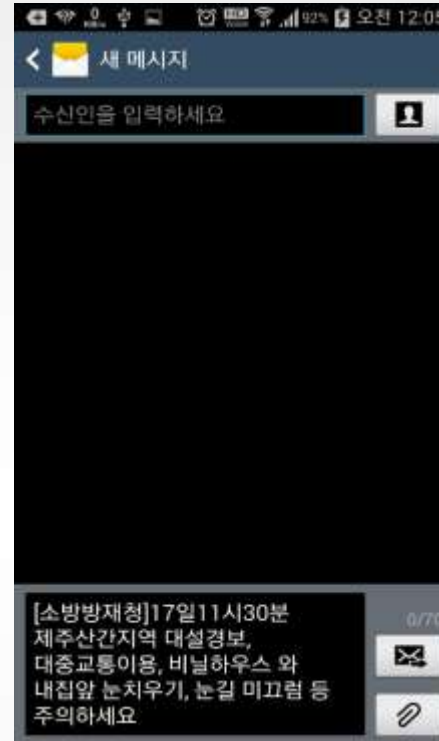

① SMS를 통해 보낼 경우 해당 아이콘을 선택합니다.

② 문자 발송 화면으로 이동합니다. (내용은 자동으로 입력됨)

③ 대화상대방에게 해당 내용이 전송됩니다.

④ 문자가 상대방에게 수신됩니다.



# 3. '앱' 이용방법 - 재난문자 (국민행동요령)



① 국민행동요령 버튼을 선택합니다.



② 재난문자 내용과 관련된 국민행동요령으로 이동합니다.



③ 대피소, 병원 등 찾기 선택 시 재난 내용에 따라 민방공대피소 또는 이재민임시주거 시설 등으로 이동합니다.

# 3. '앱' 이용방법 - 재난뉴스



① 상단 첫줄에 위치한 재난뉴스 버튼을 클릭합니다.

② 재난뉴스 목록으로 이동합니다.

③ 상세보기 화면으로 이동합니다.

# 3. '앱' 이용방법 - 공지사항



① 상단 첫줄에 위치한 공지사항 버튼을 클릭합니다.

② 공지사항 목록으로 이동합니다.

③ 상세보기 화면으로 이동합니다.

# 3. '앱' 이용방법 - 재난신고 (긴급전화)



① 재난신고 버튼을 클릭 합니다.



② 긴급전화와 문자신고 메뉴가 표시됩니다.



③ 119 소방신고 전화 걸기 화면으로 바로 이동합니다.



④ 080 산불신고 전화 걸기 화면으로 바로 이동합니다.



# 3. '앱' 이용방법 - 재난신고 (119 소방문자신고)



① 119 소방 문자신고 메뉴를 선택합니다.

② 하단 툴바 메뉴의 재난신고를 통해서도 동일하게 선택이 가능합니다.

③ 119앱이 설치되어 있지 않은 경우, 해당 앱을 다운로드 받을 수 있도록 마켓으로 이동합니다.

④ 사용자의 폰에 이미 설치되어 있는 경우, 119앱이 실행됩니다.

# 3. '앱' 이용방법 - 유해화학물질 유출신고



① 유해화학물질 유출신고 메뉴를 선택합니다.

② 신고하기 메뉴를 선택합니다.

③ 필수입력항목을 포함하여 신고 내용을 작성합니다.

# 3. '앱' 이용방법 - 유해화학물질 유출신고 (파일첨부)

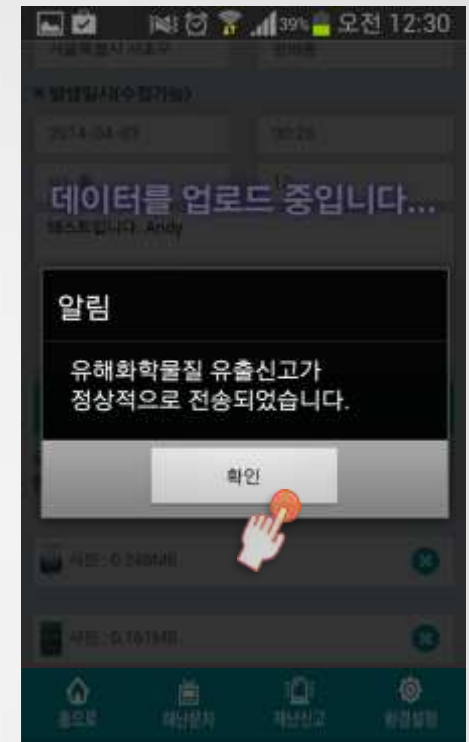

① 신고 내용 작성 시 파일 첨부할 경우 첨부버튼을 선택합니다.

② 직접 촬영을 하거나 이미 촬영된 사진 또는 영상을 선택할 수 있습니다. (단 용량의 제약이 있음)

③ 첨부한 파일이 표시가 되며, 신고.전송 버튼을 선택하면 완료됩니다.

④ 정상적으로 전송되었음을 알리는 안내 팝업이 표시가 됩니다.

# 3. '앱' 이용방법 - 유해화학물질 유출신고 (이용안내)



① 이용안내 및 나의 신고내역 보기가 가능합니다.



② 이용안내 화면입니다.



③ 나의 신고내역 보기 화면입니다.



④ 전체 신고내역 보기 화면입니다.



# 3. '앱' 이용방법 - 재난징후정보 제보



① 재난징후정보 제보 메뉴를 선택합니다.

② 재난징후정보 제보 메인 화면입니다.

③ 신고하기 작성 화면입니다.

④ 나의 신고내역 화면입니다.

# 3. '앱' 이용방법 - 국민행동요령 (전체 분류 1/2)



① 국민행동요령 버튼을 클릭 합니다.



② 국민행동요령이 분류 별로 표시됩니다. (분류 전체가 디폴트)



③ 민방위 분류입니다. (아이콘 테두리색상이 노란색)



④ 자연재난 분류입니다. (아이콘 테두리색상이 파란색)

# 3. '앱' 이용방법 - 국민행동요령 (전체 분류 2/2)



① 사회재난  
분류입니다. (아이콘  
테두리색상이 주황색)

② 생활안전  
분류입니다. (아이콘  
테두리색상이 녹색)

③ 검색 기능을 통해  
키워드 검색이  
가능합니다.

④ 검색결과  
화면입니다.

# 3. '앱' 이용방법 - 국민행동요령 (텍스트 보기)

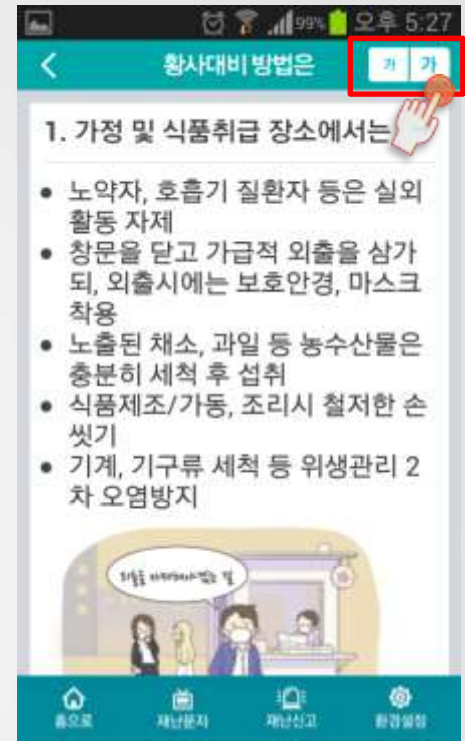

① 행사를 선택합니다.

② 행사 관련 국민행동요령으로 이동합니다.

③ 텍스트, 이미지 기반의 행동요령 내용을 선택하면 상세 보기로 이동합니다.

④ 폰트 크기 조절 버튼을 통해 폰트 사이즈를 확대/축소가 가능합니다.



# 3. '앱' 이용방법 - 국민행동요령 (동영상 보기)

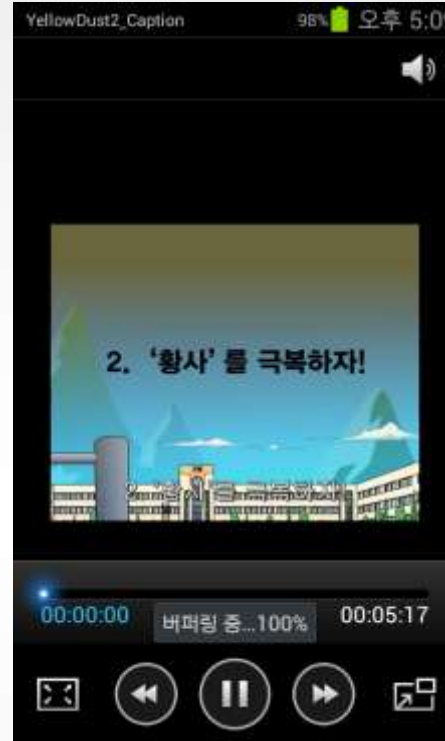

① 동영상 기반의 행동요령 내용을 선택합니다.

② 동영상을 재생할 프로그램을 선택합니다.

③ 선택한 동영상이 재생됩니다.

④ 이전 화면으로 돌아가려면 취소 버튼을 누르면 됩니다.

# 3. '앱' 이용방법 - 국민행동요령 (즐거찾기 등록)



① 상단의 즐거찾기 선택하면 안내 팝업이 표시됩니다.

② 각 국민행동요령 내용 상단 우측에 별표를 터치합니다.

③ 즐거찾기가 등록되고 안내팝업이 표시 됩니다.

④ 즐거찾기가 선택된 상태는 색칠된 별표로 표시됩니다.

# 3. '앱' 이용방법 - 국민행동요령 (즐거찾기 해제)

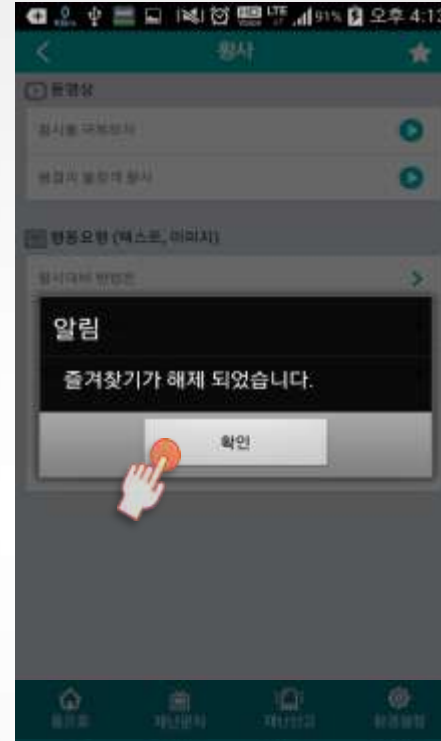

① 즐거찾기가 등록된 상태에서 '즐거찾기'를 터치하면 등록된 아이콘이 표시됩니다.

② 색칠된 별 표시를 한번 더 터치하면 해제가 됩니다.

③ 즐거찾기 해제가 되었음을 알리는 팝업이 표시됩니다.

④ 별표시가 색칠되지 않은 상태로 바뀝니다.

# 3. '앱' 이용방법 - 테마영역



① 표시된 영역은 테마 영역으로서 사전에 관리자가 지정한 콘텐츠가 날씨정보와 함께 표시됩니다.

② 기상정보 메인 화면으로 이동합니다.

③ 황사관련 국민행동요령으로 이동합니다.

④ 내용 선택 시 상세보기가 가능합니다.



# 3. '앱' 이용방법 - 재난안전 콘텐츠 맞춤설정(1/2)



① 맞춤형 재난안전 콘텐츠 아래 22개 콘텐츠 바로가기 아이콘들이 표시 됩니다.

② 맞춤설정을 선택하면 맞춤설정 화면으로 이동합니다.

③ 상단 우측에 'I'버튼을 터치하면 상세 안내 도움말이 표시가 됩니다.

④ 메인화면에 표시될 자주 쓰는 아이콘을 직접 선택할 수 있습니다.

# 3. '앱' 이용방법 - 재난안전 콘텐츠 맞춤설정(2/2)



① 맞춤형설정에서 선택한 아이콘들만 표시가 됩니다.

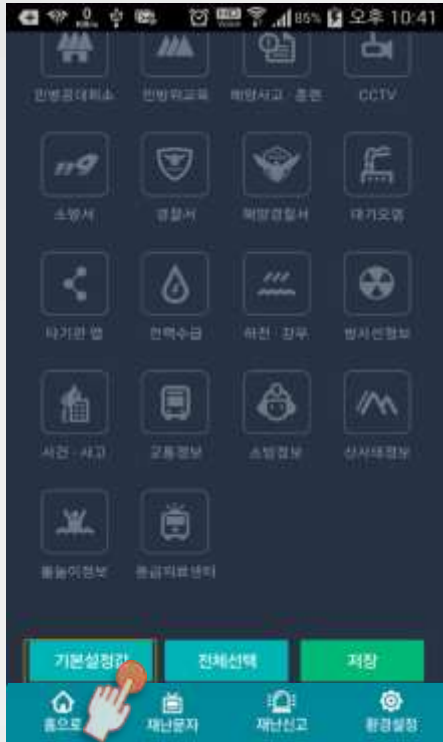

② 다시 처음상태로 돌아가고 싶은 경우 맞춤설정 화면 하단의 '기본설정값' 버튼을 선택합니다.



③ 안내 팝업이 표시가 됩니다.



④ 환경설정 메뉴

# 3. '앱' 이용방법 - 하단 툴바 메뉴 소개



① 홈으로 바로가기



② 재난문자 바로가기



③ 재난신고 바로가기



④ 환경설정 바로가기

# 3. '앱' 이용방법 - 지역 선택 (텍스트 기반)



① 지역선택창을 터치합니다.

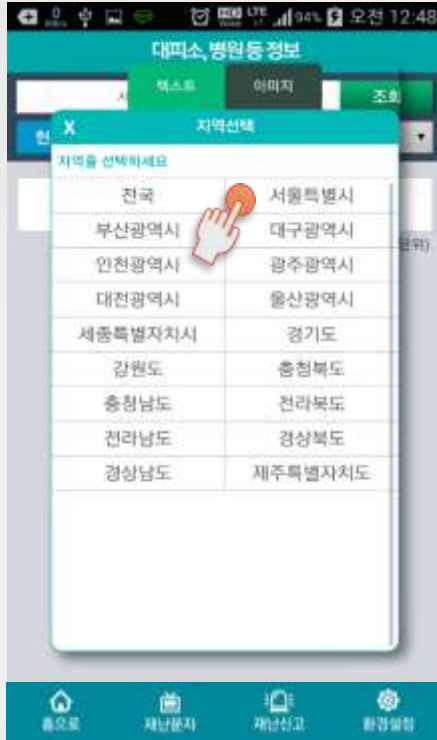

② 지역을 선택할 수 있는 팝업창이 뜹니다.(텍스트기반이 디폴트)

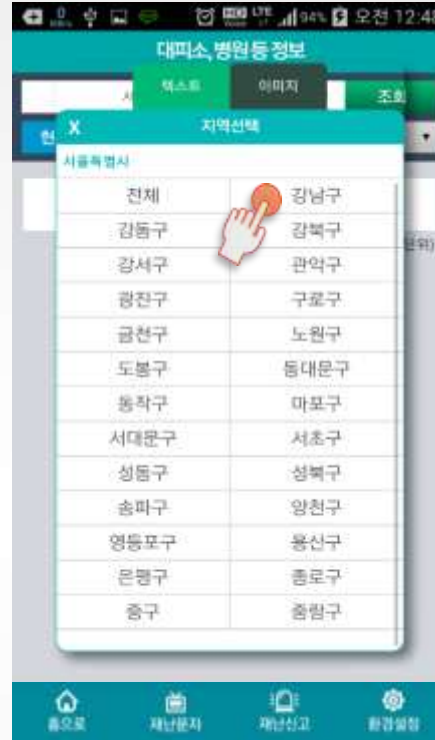

③ 시/도 선택 후 시/군/구 선택으로 이동합니다.



④ 지역 선택이 끝난 경우 상단 우측에 완료 버튼을 선택합니다.



# 3. '앱' 이용방법 - 지역 선택 (이미지 기반)



① 팝업창 상단의 이미지를 터치하면 지도 기반 지역 선택모드로 바뀝니다.

② +/- 버튼을 터치하면 지도 이미지가 확대/축소가 됩니다.

③ 드래그하면 지도 이미지가 이동됩니다.

④ 시도 선택 후에는 텍스트 기반으로 자동 전환되어 시/군/구 선택을 합니다.

# 3. '앱' 이용방법 - 기상정보



① 기상정보 아이콘을 선택합니다.



② 날씨/기상특보/대기오염 메뉴 중 '날씨'가 기본으로 표시되며, 관심지역, 현재지역 및 주간예보 날씨를 제공합니다.



③ 기상특보 메뉴



④ 대기오염 메뉴 (설명은 다음 페이지를 참고)

# 3. '앱' 이용방법 - 대기오염



① 지역 선택 방식은 텍스트와 지도 이미지로 선택이 가능하며 기본은 텍스트 방식입니다.

② 이미지 방식은 지도 이미지내 원하는 지역을 2번 연속으로 더블터치하면 선택이 됩니다.

③ 지역 선택 후 조회를 하면 해당지역의 대기오염 관측지점이 표시되고 아이콘을 클릭하면 상세정보가 표시됩니다.

④ '범례' 를 누르면 대기오염 단계를 구분하는 기준과 지수 범위를 제공합니다.



# 3. '앱' 이용방법 - 방사선정보



① 방사선정보 메뉴를 선택합니다.

② 지역 선택후 조회를 누르면 주요 관측 지점들이 아이콘으로 표시됩니다.

③ 아이콘을 클릭하면 방사선 측정값이 상세 정보로 표시됩니다.

④ 메뉴 하단 좌측의 '방사선 비상시 행동요령'을 클릭하면 관련 국민행동요령으로 이동합니다.



# 3. '앱' 이용방법 - 재난유형정보 (카테고리 선택)



① 재난유형정보 메뉴를 선택합니다.



② 먼저 재난유형 전체를 클릭하여 선택을 합니다.

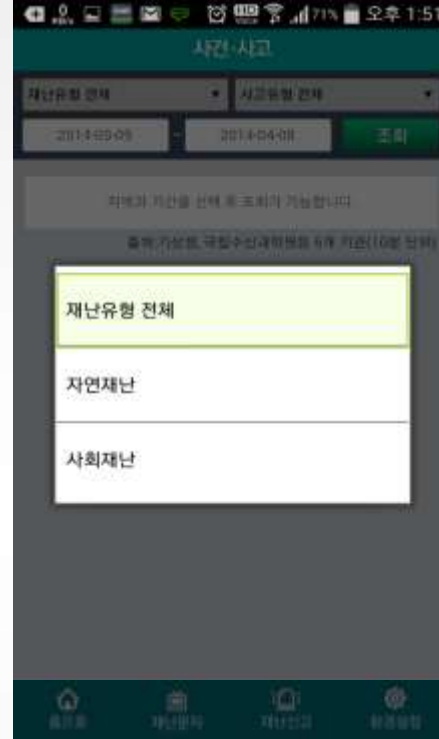

③ 자연재난과 사회재난 또는 재난전체 선택이 가능합니다.



④ 재난유형 선택한 후 사고유형을 선택합니다.

# 3. '앱' 이용방법 - 재난유형정보 (조회 및 상세)



① 조회 기간 날짜를 선택합니다.

② 지역과 기간을 선택 후 조회를 합니다.

③ 조회 결과 목록이 사고유형(가나다순)순서로 표시됩니다.

④ 목록을 선택하면 상세보기가 제공됩니다.

# 3. '앱' 이용방법 - 교통정보 (기상/사고·고장/공사)



① 교통정보 메뉴를 선택합니다.

② '기상' 메뉴를 누르면 기상과 관련된 교통 정보가 표시됩니다.

③ '사고·고장' 메뉴를 누르면 관련 교통 정보가 표시됩니다.

④ '공사' 메뉴를 누르면 공사와 관련된 교통 정보가 표시됩니다.

# 3. '앱' 이용방법 - 교통정보 (행사/범례보기)



① '전체' 메뉴를 누르면 지역 선택 목록이 표시됩니다.



② 목록 중 지도 버튼을 누르면 위치정보를 보여 줍니다.



③ 지도 위 '아이콘' 를 누르면 관련 교통정보 아이콘에 대한 설명이 표시 됩니다.



④ '범례' 를 누르면 관련 교통정보 아이콘에 대한 설명이 표시 됩니다.



# 3. '앱' 이용방법 - 소방정보 (화재구급정보)

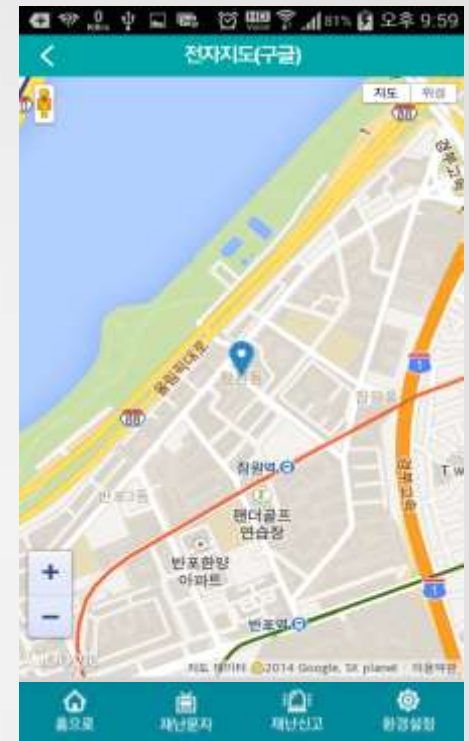

① 소방정보 메뉴를 선택하면 '화재구급 정보'가 기본으로 표시됩니다.

② 지역 및 카테고리를 선택합니다.

③ '조회' 를 누르면 검색 결과가 표시 됩니다.

④ '지도' 버튼을 누르면 공사와 관련된 교통 정보가 표시됩니다.

# 3. '앱' 이용방법 - 소방정보 (소방통계)



① '소방통계' 메뉴를 선택합니다.

② '전체' 메뉴를 누르면 지역 선택 목록이 표시됩니다.

③ 지역 및 기간을 선택 후 조회를 하면 검색 결과가 표시됩니다.

④ '사건발생' 내용을 누르면 세부정보가 아래에 표시 됩니다.

# 3. '앱' 이용방법 - 산사태정보 (예측정보)

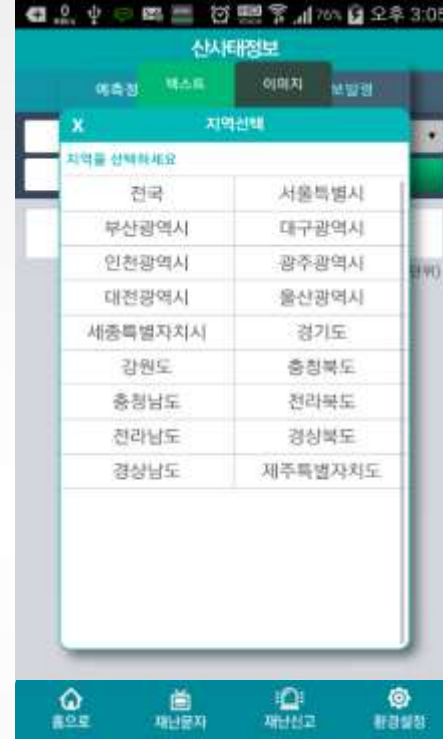

① '산사태정보' 메뉴를 선택합니다.

② '예측정보' 가 기본으로 선택됩니다.

③ 지역을 선택 합니다.

④ 조회 기간 날짜를 선택합니다.

# 3. '앱' 이용방법 - 산사태정보 (예보발령)



① '소방통계' 메뉴를 선택합니다.

② '전체' 메뉴를 누르면 지역 선택 목록이 표시됩니다.

③ 지역 및 기간을 선택 후 조회를 하면 검색 결과가 표시됩니다.

④ '사건발생' 내용을 누르면 세부정보가 아래에 표시 됩니다.



# 3. '앱' 이용방법 - 물놀이정보 (물놀이안전)

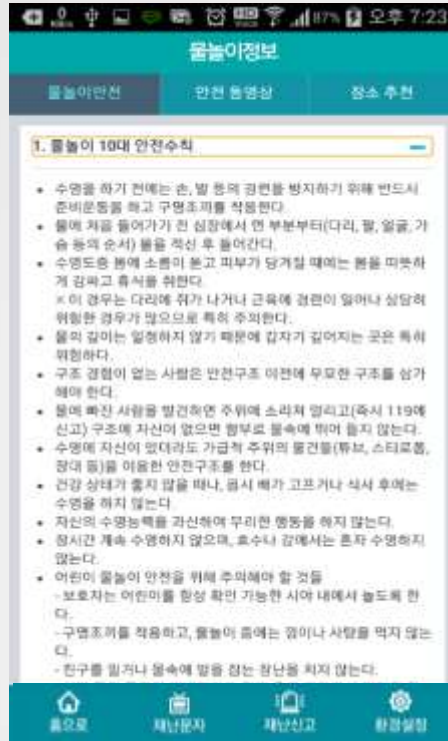

① 물놀이정보를 선택하면 '물놀이 안전' 이 기본으로 표시됩니다.

② 제목을 클릭하면 세부 내용이 표시가 되고 한번 더 누르면 표시내용이 닫힙니다.

③ '안전동영상'메뉴를 선택하면 관련 동영상이 제공됩니다.

④ 사진 위 플레이 버튼을 누르면 내장된 플레이어를 통해 영상이 보여집니다..

# 3. '앱' 이용방법 - 물놀이정보 (장소 추천)



① '장소추천' 메뉴를 선택합니다.



② '전체' 메뉴를 누르면 지역 선택 목록이 표시됩니다.



③ 지역 및 기간을 선택 후 조회를 하면 검색 결과가 표시됩니다.



④ +/- 버튼을 통해 지도 이미지가 확대/축소가 됩니다.

# 3. '앱' 이용방법 - 대피소, 병원등 시설물정보 (응급의료센터)



① '응급의료센터' 메뉴를 선택합니다.

② 지역 및 기간을 선택 후 조회를 하면 검색 결과가 표시됩니다.

③ 지도 위 '아이콘' 을 누르면 상세 설명이 표시 됩니다.

④ '범례' 를 누르면 시설물 정보 아이콘 에 대한 설명이 제공 됩니다.

# 3. '앱' 이용방법 - 대피소, 병원등 시설물정보 (이재민임시주거시설)



① '이재민임시주거시설' 메뉴를 선택하면 '대피소, 병원등 정보' 화면으로 이동하며 자동으로 카테고리 선택이 지정 됩니다.

② 지역 선택 후 조회를 하면 검색 결과가 표시됩니다.  
(현재위치기반 클릭 시 사용자의 현재 위치를 기준으로 반경 내 조회 결과를 보여 줍니다.)

③ 목록을 선택하거나 우측의 화살표(>)를 누르면 상세보기가 제공됩니다.

④ 지도위 '아이콘' 을 누르면 시설물 정보 아이콘 에 대한 설명이 제공 됩니다.



# 3. '앱' 이용방법 - 민방위교육 (조회 및 상세보기)

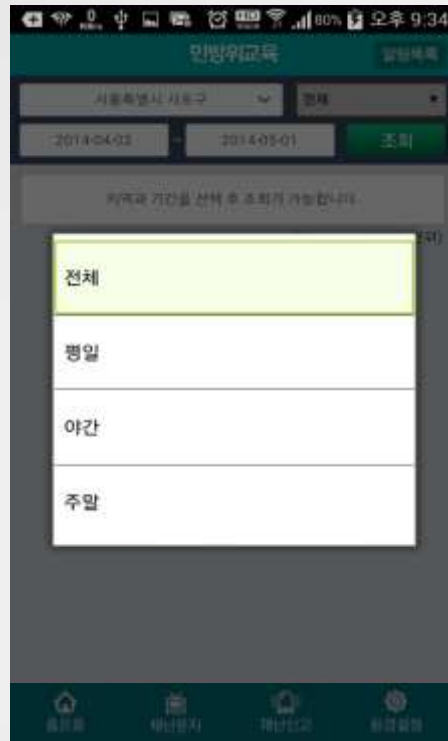

① '민방위교육' 메뉴를 선택합니다.

② 교육시간을 선택합니다. (별도 선택이 없으면 기본값은 전체)

③ 지역 및 기간을 선택 후 조회를 하면 검색 결과가 표시됩니다.

④ 목록을 선택하면 상세보기가 제공됩니다.

# 3. '앱' 이용방법 - 민방위교육 (알림설정)



① 해당 민방위교육을 자동으로 알림을 받기 위해서는 '알림받기' 메뉴를 선택합니다.

② 단 알림설정은 훈련 시작일 기준 하루 전 낮 12시 이전까지만 알림등록이 가능합니다.

③ 지역 및 기간을 선택 후 조회를 하면 검색 결과가 표시됩니다.

④ '민방위행동요령'을 선택하면 관련 국민행동요령 화면으로 이동합니다.

# 3. '앱' 이용방법 - 해양정보 (해상기상)



① 해상기상 메뉴를 선택 후 표시되는 지도 위 지역명을 터치하면 상세내용이 표시됩니다.

② 선택한 지역에 대한 해상기상 날씨 정보가 제공 됩니다.

③ 다른 지역을 선택 하면 하단에 해당 지역의 날씨 정보가 표시됩니다.

# 3. '앱' 이용방법 - 해양정보 (항행경보)



① '항행경보'메뉴를 선택합니다. (가장 최근 내용순서로 표시)

② 목록을 선택하면 상세보기가 표시 됩니다. '지도'버튼을 터치하면 지도 화면으로 이동합니다.

③ 지도 위에 아이콘이 표시되고 아이콘을 선택하면 상세정보가 표시됩니다.



# 3. '앱' 이용방법 - 해양정보 (사격훈련)



① '사격훈련' 메뉴 선택 > 기간을 선택 후 조회를 누르면 검색 결과가 표시됩니다

② 검색결과에서 '알림받기' 클릭하면 해당 훈련내용을 PUSH 알림으로 제공됩니다.

③ '지도'를 클릭하면 해상 사격훈련이 이뤄지는 지역을 지도위에 표시됩니다.

④ 사격훈련 정보 알림 받기를 설정한 경우 목록에 표시 됩니다. (단 사격훈련 시작일 기준 하루전 낮 12시 이전까지만 알림 등록이 가능합니다.)

# 3. '앱' 이용방법 - 해양정보 (레저활동금지구역)



① '레저활동금지구역' 메뉴 선택 > 지역을 선택 후 조회를 누르면 검색 결과가 표시됩니다.



② 대분류 지역을 선택하면 중분류 지역이 표시됩니다.



③ 중분류 지역을 선택하면 소분류 목록이 표시됩니다.



④ 소분류 지역을 선택하면 지도 이미지와 함께 상세 정보가 제공됩니다.

# 3. '앱' 이용방법 - CCTV (조회하기)



① 'CCTV' 메뉴 선택 > 지역을 선택 후 조회를 누르면 검색 결과가 표시됩니다.

② CCTV 분류 카테고리를 선택 가능합니다. (기본값은 CCTV 전체입니다.)

③ 검색결과 목록이 표시됩니다. (목록 표시 기준은 근거리 대상부터 먼저 표시 됩니다.)

④ CCTV 영상이 실시간 확인 가능 여부에 따라 파란색 또는 회색으로 표시됩니다.

# 3. '앱' 이용방법 - CCTV (지도보기)



① 목록에서 CCTV명칭 또는 주소를 클릭하면 상세보기 화면으로 이동합니다.

② 지도 위에 아이콘이 표시되고 아이콘을 선택하면 다음의 팝업이 표시됩니다.

③ CCTV 캡춰이미지가 표시되고 클릭 시 내장된 플레이어를 통해 실시간으로 영상이 표시됩니다.

④ 안내를 누르면 지도 위 아이콘에 대한 설명이 표시됩니다.



# 3. '앱' 이용방법 - CCTV (영상보기)

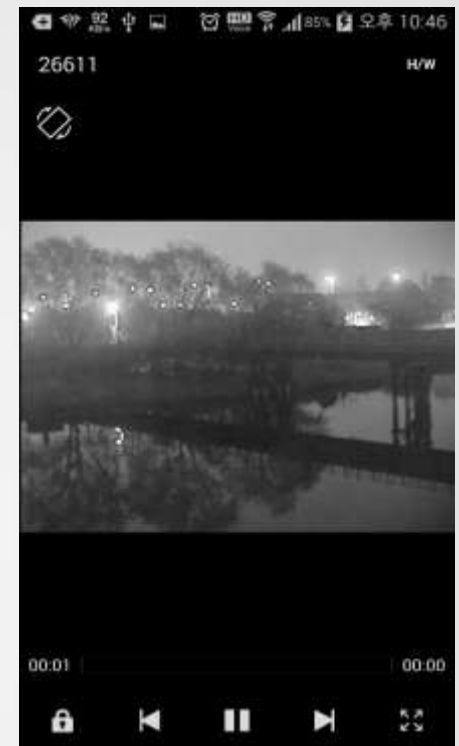
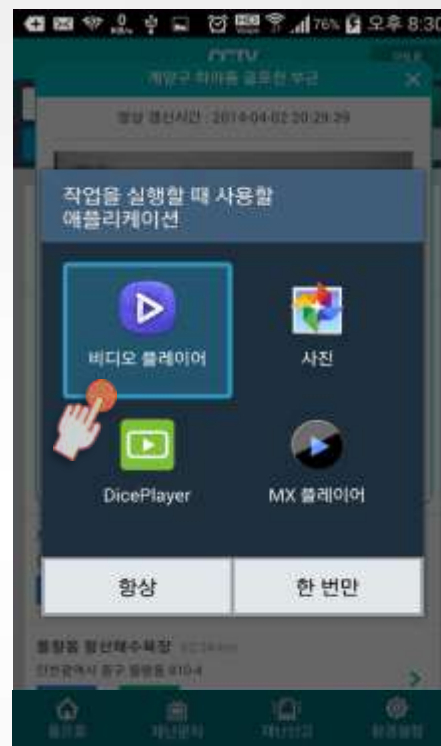

① 상세보기 화면에서 '영상'을 클릭합니다..

② 해당 CCTV의 스크린캡처 이미지가 팝업창을 통해 표시 됩니다.

③ 플레이 버튼 클릭 시 내장된 플레이어를 선택하는 화면이 뜹니다.

④ 선택한 비디오 플레이어를 통해 실시간으로 영상이 표시됩니다.

# 3. '앱' 이용방법 - 타기관 앱



① '타기관앱' 메뉴를 선택합니다.



② 타기관 앱 목록이 표시됩니다. (앱등록은 관리자 사이트에서 등록이 가능합니다.)



③ 타기관앱 등록 시 부가정보가 있는 경우 표시가 됩니다. (관리자 사이트에서 관리)



④ 사용자의 스마트폰에 앱이 설치되어 있지 않은 경우에는 마켓으로 직접 이동하게 됩니다.

# 3. '앱' 이용방법 - 전력수급

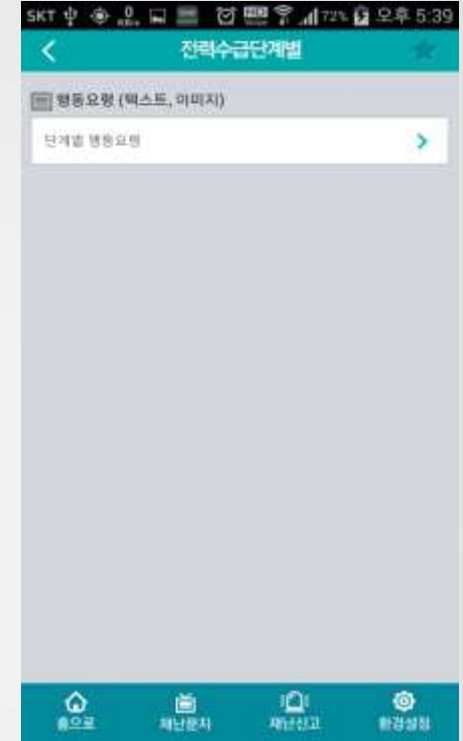

① '전력수급' 메뉴를 선택합니다.

② 실시간 전력수급현황 및 전력예보가 표시됩니다.

③ 하단 우측 '전력수급용어 안내'를 클릭하면 관련 용어를 정리한 팝업창이 표시됩니다.

④ '전기수급단계별 행동요령'을 선택하면 관련 국민행동요령 화면으로 이동합니다.



# 3. '앱' 이용방법 - 하천·강우 (강우량/하천수위)

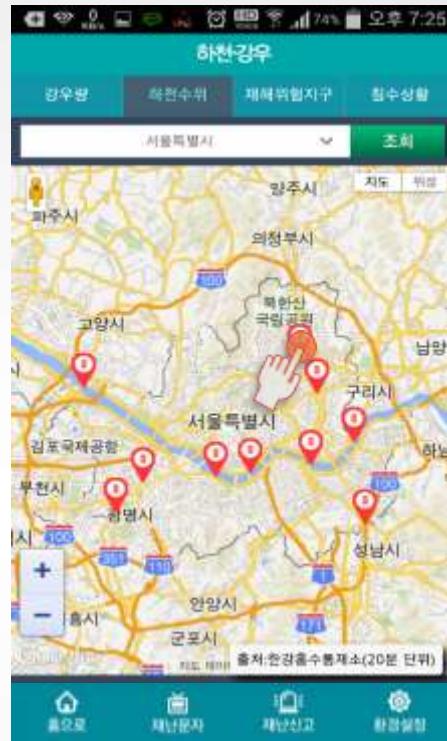
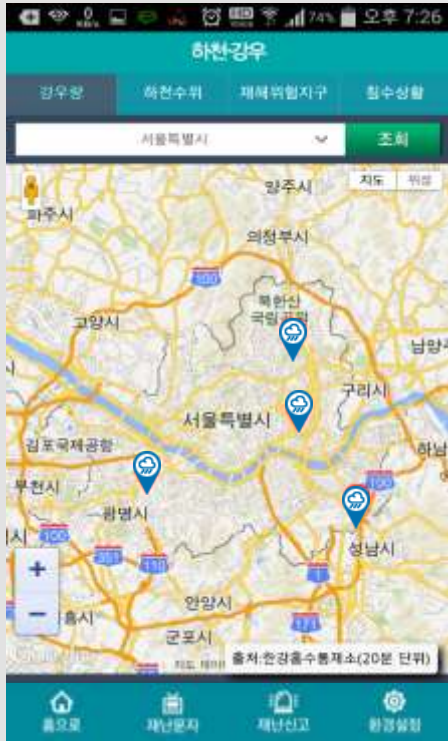

① 강우량 메뉴 선택 > 원하는 지역을 선택 하면 선택지 주요 관측 지점이 표시 됩니다.

② 주요 관측 지점이 아이콘으로 표시되고 각 아이콘을 터치하면 상세정보가 표시 됩니다.

③ 하천수위 메뉴 선택 > 원하는 지역을 선택 하면 선택지 주요 관측 지점이 표시되고 아이콘을 선택하면 상세정보가 표시.

④ 지도 위에 아이콘이 표시되고 아이콘을 선택하면 상세정보가 표시됩니다.



# 3. '앱' 이용방법 - 하천·강우 (재해위험지구)



① '재해위험지구'메뉴를 선택합니다. (가장 최근 내용순서로 표시)

② 지역을 선택 후 조회를 누르면 검색 결과 목록이 표시 됩니다.

③ 검색 목록을 누르면 상세보기 화면으로 이동합니다.

# 3. '앱' 이용방법 - 하천·강우 (침수상황)

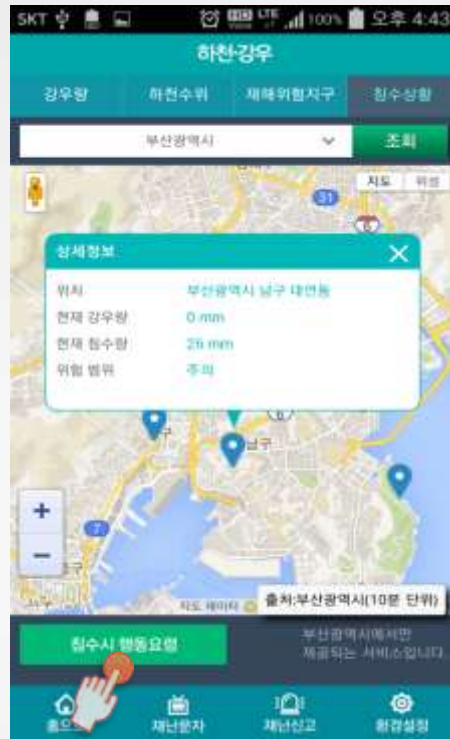
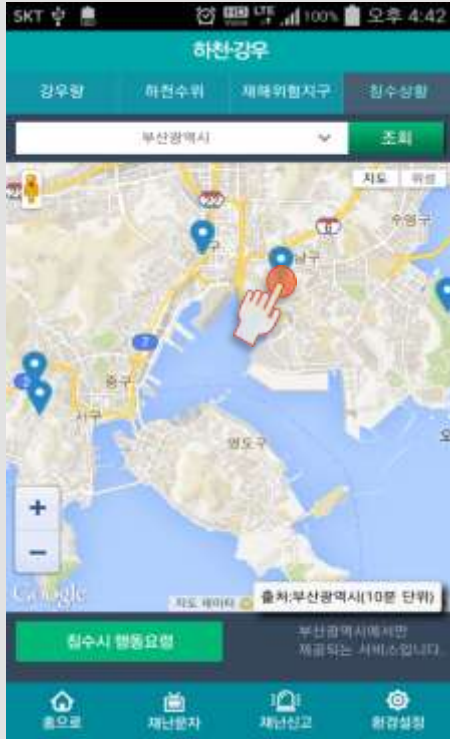

① 침수상황 메뉴에서 조회를 누르면 부산지역내 주요 관측 지점이 표시 됩니다.

② 지도 위에 아이콘이 표시되고 아이콘을 선택하면 상세정보가 표시됩니다.

③ '침수시 행동요령'을 선택하면 관련 국민행동요령 화면으로 이동합니다.

# 3. '앱' 이용방법 - 환경설정 (수신지역 설정)

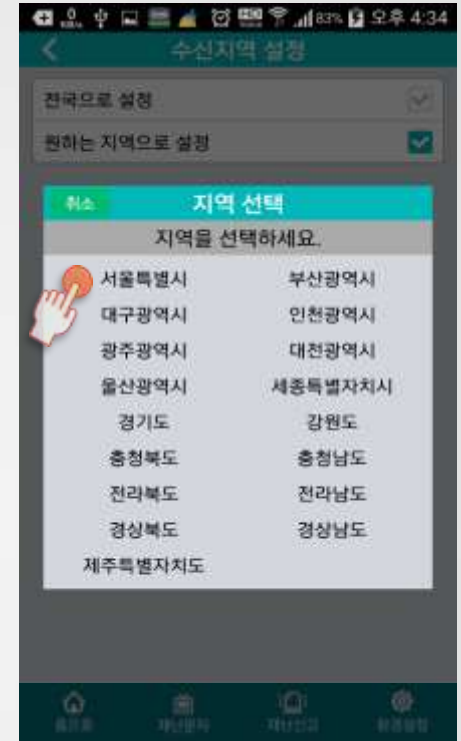
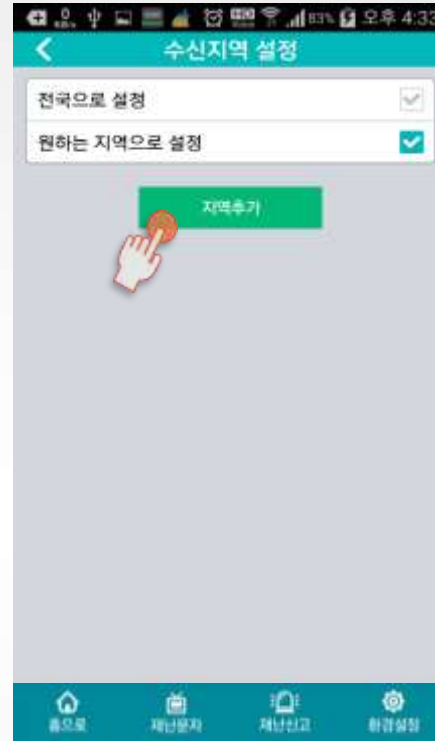

① 하단 메뉴바 최우측 위치한 '환경설정'을 선택합니다.

② 수신지역 설정을 선택하면 '전국으로 설정' 또는 '원하는 지역으로 설정'이 가능합니다.

③ '원하는 지역으로 설정'을 할 경우에는 '지역추가' 버튼을 합니다.

④ 지역을 선택합니다. (시/도 선택 후 시/군/구까지 가능합니다.)

# 3. '앱' 이용방법 - 환경설정 (수신지역 추가하기)



① 지역추가를 누르면 계속해서 지역을 추가할 수 있고 X표시를 누르면 삭제 됩니다.

② X표시를 누르면 삭제 여부를 물어 봅니다.

③ 삭제되고 남은 지역만 보여줍니다.

④ 전국으로 설정하면 지역 추가한 내용이 모두 삭제됩니다.



# 3. '앱' 이용방법 - 환경설정



① '수신알림' 방식을 선택할 수 있습니다. 소리, 진동, 진동모드로 변경 시 진동전환 옵션 중 선택합니다. (중복가능)

② '기상특보' 수신 알림을 받기를 원할 경우 체크를 선택합니다.

③ 기상특보 대상과 알림설정에 대한 설명이 팝업으로 표시됩니다. (동의안함 선택시 취소됨)

④ 유해화학물질 유출신고 담당자 등록 및 휴대폰 본인인증 선택 시 인증절차를 거쳐야 합니다.



# 나와 내가족의 안전을 위해 안전디딤돌 앱을 내려 받아요



안드로이드폰



아이폰



QR코드를 스캔하면 앱을 내려 받을 수 있습니다.

- 발 행 : 소방방재청 정보화담당관실(서울시 종로구 종로1길 42 이마빌딩 1208호)
- 문 의 : TEL. 02-2100-5183, FAX. 02-2100-5179, [www.nema.go.kr](http://www.nema.go.kr)